専大北上ニュース

専修大学北上高等学校
℡0197－63－2341
http://www.senshu-u-kitakami.ed.jp

メディア委員長：畑　基一郎
メディア委員会担当
藤原悟・野村　学

第38回マーチング・バトンフェスティバル
専修大学北上高等学校吹奏楽部東北大会出場
１７年連続１８度目東北大会出場

息合わせ多彩な陣形

第38回県マーチング・バトンフェスティバルは9月28日（日）、奥州市水沢区羽田町の奥州市総合体育館（Zアリーナ）で開催され、延べ18団体が東北大会進出を決めました。

県高総文祭など6大会を合同開催され、出演者は色鮮やかな衣装を身に着け、趣向を凝らしたダイナミックな技を披露しました。

◆マーチングバンド・バトントワーリング東北大会出場チーム〔11月1日（土）2日（日）宮城県総合運動公園グランディ21〕

【高校の部】

▽専修大学北上高等学校
▽盛岡市立高等学校
▽岩手中学・高校合同
▽盛岡第四高等学校

幾星霜

9月28日（日）～10月2日（木）は四十七候で「蟄虫坏戸（ちっちゅうとをとざす）」と言います▼虫が早くも冬ごもりの仕度を始める頃で、春の「蟄虫啓戸（ちっちゅうとをひらく）」で姿を現した虫たちが、再び土の中へ戻っていく時季とされています▼紋白蝶（もんしろちょう）や揚羽蝶（あげはちょう）の幼虫は蛹（さなぎ）になって寒さに備え、天道虫（てんとうむし）や鍬形虫（くわがたむし）は、成虫のまま木の根元や土の下に潜ります。蝗螂（かまきり）や蜉蝣（こおろぎ）は卵を産んで次ぎの年へと新しい命をつなぎます▼この時季の魚と言えば「鯖（サバ）」です。身にたっぷりと脂がのっているため、焼いても刺身にしても大変美味しい魚です。鯖の内臓にある酵素が大変強いため、漁獲したあと大変傷みやすいのが難点です。いわゆる「足がはやい」と表現される代表的な魚です。「鯖を読む」という言葉は、鯖が大変傷みやすいために、数をごまかして素早く数えたことに由来しています。

専大北上ニュース

専修大学北上高等学校
℡0197－63－2341
http://www.senshu-u-kitakami.ed.jp

メディア委員長：畑　基一郎
メディア委員会担当
藤原悟・野村　学

第38回マーチング・バトンフェスティバル
専修大学北上高等学校吹奏楽部東北大会出場
１７年連続１８度目東北大会出場

専大北上ニュース

専修大学北上高等学校
℡0197－63－2341
http://www.senshu-u-kitakami.ed.jp

メディア委員長：畑　基一郎
メディア委員会担当
藤原悟・野村　学

国際理解委員会２５人
北上市役所・さくら野・パル・イオン４会場で
赤い羽根共同募金運動街頭募金活動に協力

【赤い羽根募金活動者】
◆北上＝北上市役所
髙橋景史郎（普1）
平野　武（普1）
千葉　真依（普1）
千葉　希美（普2）
髙橋あゆみ（商2）
◆さくら野
平　優斗（普1）
阿部功士郎（商1）
石井　俊丞（普3）
松好　翔大（普3）
◆パル
松本　彩可（普2）
佐藤　梨奈（普2）
佐藤　海瑳（普2）
小原　蓮（普2）
大坪　京伽（商2）
◆イオン
佐久間優太（普1）
岩渕　駿（商1）
梅村　駿輔（自1）
髙橋　優良（自1）
高山　海斗（自1）
阿部　城太（普2）
飯島　浩介（普2）
佐々木夏萌（普2）
佐々木海翔（普3）
髙橋　魁一（普3）
照井　健伸（普3）

幾星霜

毎年10月1日～12月31日の間、各市町村の共同募金支分会を経由して自治会や学校、企業で募金を募ります▼共同募金は、都道府県を単位に社会福祉法人である共同募金会が組織されています。これらをとりまとめ、連絡調整をするのが社会福祉法人中央共同募金会です▼この運動は１９４７年度にスタートしました。呼びかけに応じて拠出をすると、協力者の証明として鶏の羽を赤く着色した物をもらえることから、「赤い羽根」「赤い羽根共同募金」とも呼ばれています。これは昔、ヨーロッパやアメリカで赤い羽根が「善い行い」や「勇気」の象徴とされてきたことから赤い羽根が使われるようになりました▼当初は戦後復興の一助として、戦争の打撃をうけた福祉施設を中心に資金支援する活動としての機能を果たしてきました。その後、「社会福祉事業法（平成12年社会福祉法に改正）」という法律をもとに「民間の社会福祉の推進」に向けて、社会福祉事業の推進のために活用されてきました▼そして60年以上たった今、社会が大きく変化する中で、さまざまな地域福祉の課題解決に取り組む民間団体を支援する仕組みとして、また、市民のやさしさや思いやりを届ける運動として、共同募金は市民主体の運動を進めています。国際理解委員会の皆さん、募金活動ご苦労様でした。

専大北上ニュース

専修大学北上高等学校
℡0197－63－2341
http://www.senshu-u-kitakami.ed.jp

メディア委員長：畑　基一郎
メディア委員会担当
藤原悟，野村　学

全日本卓球選手権岩手県予選
卓球部・卓球ＯＢ上位独占

混合ダブルス

優　勝（全日本出場）
皆川　朝・高橋梓海
（専大北上）（大　野）

準優勝
大槻周瑛・松浦あかり
（専大北上）（大　野）

第3位
北原大輝・平　松
（専修大学）（東京女子
本校ＯＢ　体育大学）

男子ダブルス

優　勝（全日本出場）
大野泰士・星　智仁
（中央大学）（専修大学）
本校ＯＢ　本校ＯＢ

準優勝
大槻周瑛・皆川　朝
（専大北上）（専大北上）

第3位
本間　新・北原大輝
（専大北上）（専修大学）
本校ＯＢ

第3位
石井大生・小田桐
（富士大学）（富士大学
本校ＯＢ　職員）

男子シングルス

優　勝（全日本出場）
北原大輝（専修大学）
本校ＯＢ

準優勝（全日本出場）
星　智仁（専修大学）
本校ＯＢ

第3位（全日本出場）
大野泰士（中央大学）
本校ＯＢ

ベスト8
大槻周瑛（専大北上）
皆川　朝（専大北上）
熊谷翔也（専大北上）

男子ジュニア

第3位（全日本出場）
久保一矩（専大北上）

女子ダブルス

第3位
熊谷ほのか・鈴木美桜
（専大北上）（専大北上）

女子ジュニア

第3位（全日本出場）
熊谷ほのか（専大北上）

◆女子【個人戦】
優　勝芳賀舞実（白百合）
第2位佐々木莉紗
（福　岡）
第3位伊藤綾佳（福　岡）
第3位本山涼歌（盛岡北）

◆男子
【個人戦】
優　勝　村上　洪（盛一）
第2位久保田貴佳（宮古）
第3位千葉龍哉
（専大北上）
第3位猫塚大成（花巻北）

第46回三陸沿岸剣道選手権大会〔宮古市総合体育館〕

第46回三陸沿岸剣道選手権大会 個人戦 第3位　千葉龍也選手

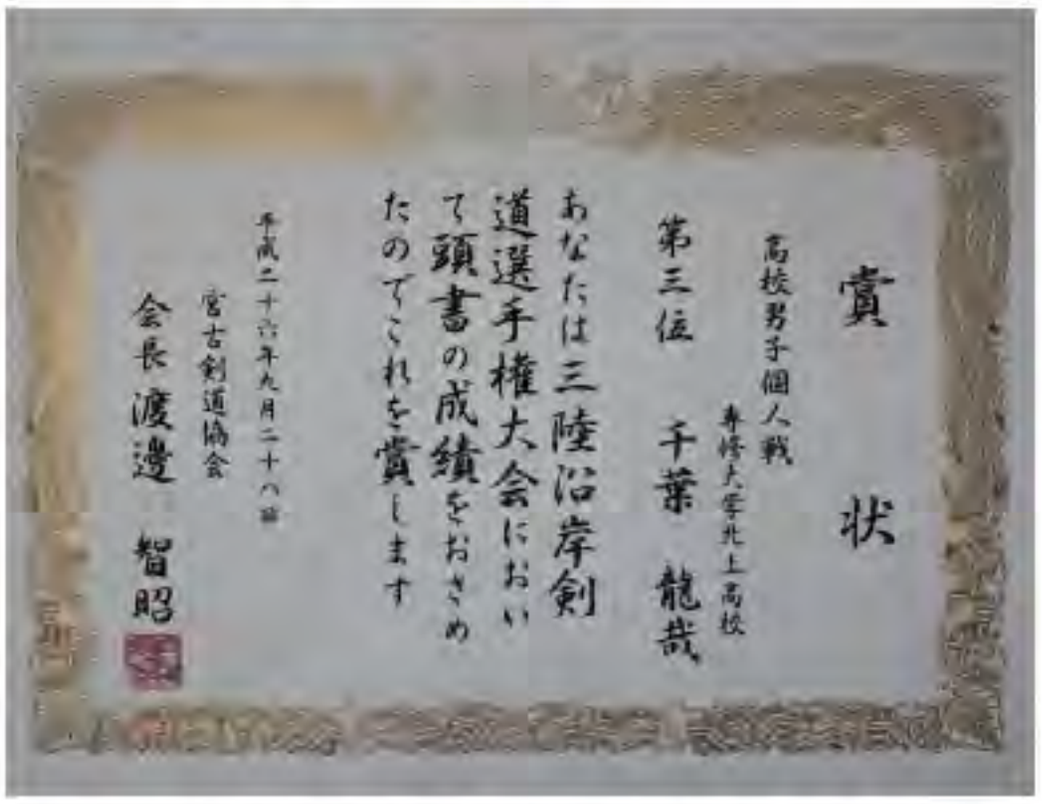

第46回三陸沿岸剣道選手権大会 個人戦 第3位　千葉龍也選手

9月28日（日）

幾星霜

10月3日（金）～10月7日（火）は四十八候で「水始涸（みずはじめてかるる）」と言います▼田んぼの水を抜いて乾かし、稲刈りに備える頃、いよいよ収穫の時季です。稲刈りの前に田んぼの水を抜くことを「落とし水」、稲刈り取った後の田んぼを「刈田（かりた）」といいます。刈り取られた稲は水分が多いため、束ねて稲木（いなぎ）稲架（はさ）にかけ、天日干しします。これは「稲木干し」「稲架掛け」などと呼ばれ、刈田に広がる秋の風物詩のひとつです▼この時季の食材に「蓮根（れんこん）」があります。蓮根は、奈良時代に日本に入ってきましたが、当初は花がメインで、観賞用の花として広まり、蓮根が食用になったのは鎌倉時代以降だとされています▼蓮根にはビタミンCが豊富です。本来、ビタミンCは熱に弱いのですが、澱粉を多く含んでいるため、加熱してもビタミンCを多く失うことはありません。また、野菜には珍しいビタミンB21を含んでいます。これは、鉄分の吸収を助ける働きがあり、ほかにも「造血ビタミン」とも呼ばれるビタミンB6も含んでいるので、貧血に効果があります▼蓮根を切ると糸を引きますが、これはムチンによるもので、里芋やオクラと同じ成分です。生産地として有名なのが茨城県で、収穫される蓮根の約50％が茨城県産です。

専大北上ニュース

専修大学北上高等学校
℡0197－63－2341
http://www.senshu-u-kitakami.ed.jp

メディア委員長：畑　基一郎
メディア委員会担当
藤原悟・野村　学

第５３回学園祭 Re-Start
さらに進化した専大北上を魅せよう

専大北上ニュース

専修大学北上高等学校
℡0197－63－2341
http://www.senshu-u-kitakami.ed.jp

メディア委員長：畑　基一郎
メディア委員会担当
藤原悟・野村　学

第５３回学園祭 Re-Start
さらに進化した専大北上を魅せよう

専大北上ニュース

専修大学北上高等学校
℡0197－63－2341
http://www.senshu-u-kitakami.ed.jp

メディア委員長：畑　基一郎
メディア委員会担当
藤原悟・野村　学

第５３回学園祭 Re-Start
さらに進化した専大北上を魅せよう

専大北上ニュース

専修大学北上高等学校
℡0197－63－2341
http://www.senshu-u-kitakami.ed.jp

メディア委員長：畑　基一郎
メディア委員会担当
藤原 悟・野村　学

第５３回学園祭 Re-Start
さらに進化した専大北上を魅せよう

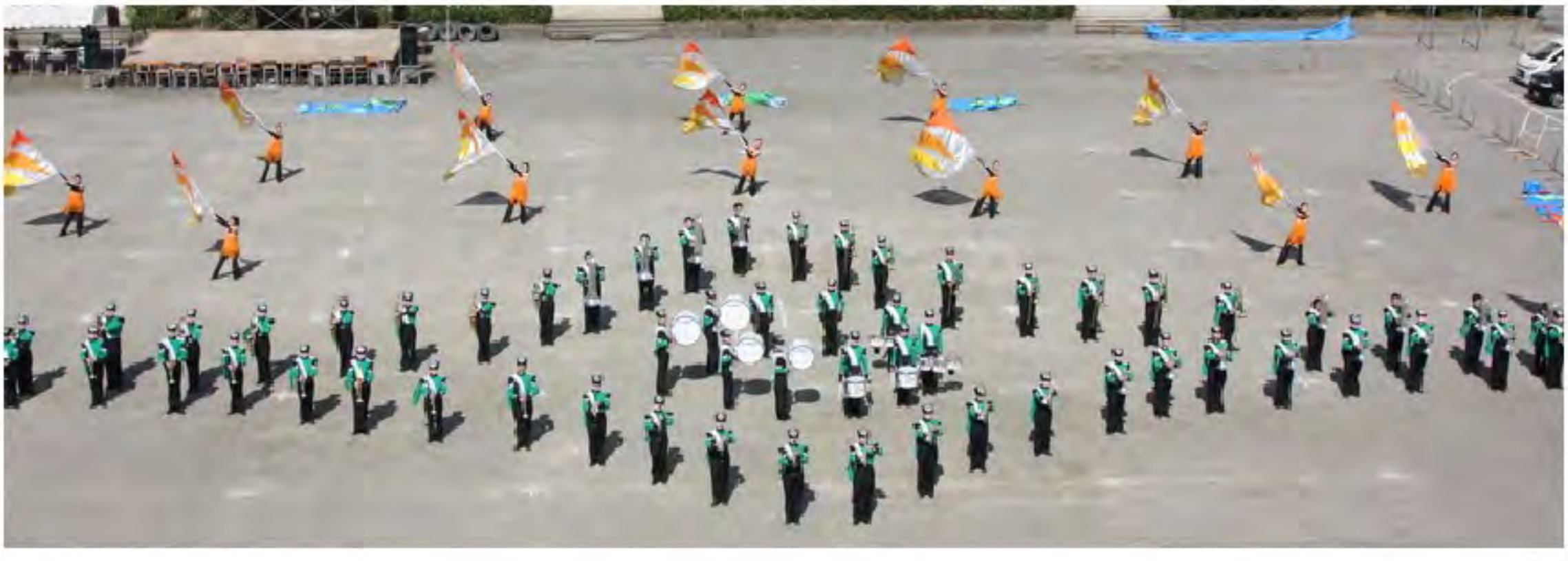

専大北上ニュース

専修大学北上高等学校
℡0197－63－2341
http://www.senshu-u-kitakami.ed.jp

メディア委員長：畑　基一郎
メディア委員会担当
藤原 悟・野村　学

第５３回学園祭 Re-Start
さらに進化した専大北上を魅せよう

専大北上ニュース

専修大学北上高等学校
℡0197－63－2341
http://www.senshu-u-kitakami.ed.jp

メディア委員長：畑　基一郎
メディア委員会担当
藤原悟・野村　学

第５３回学園祭 Re-Start
釜石高校・大槌高校と交流

被災地の現状を学ぶ

10月5日（日）、東日本大震災で甚大な被害を受けた大槌町と釜石市から高校生を招き、プレゼンテーションが行われました。互いの学校紹介などを通して、沿岸と内陸の生徒が今後も交流を深めていくことを約束しました。

今年で4年目を迎えた支援行事で、第53回学園祭の企画として生徒会が主催。

大槌高校から10人、釜石高校から7人の生徒が訪れ、専大北上の生徒約１２０人が聴講する中、プレゼンが行われました。

大槌高校の前川美里さんらは、震災で避難所運営をした経験を発表。震災直後の避難所の様子や支援活動を通して知り合った他校との交流などについて説明がありました。

釜石高校の平松航大さんは学校行事や生徒会活動、校訓などを紹介。今年創立１００周年の釜石高校では、教育は礼儀を学ぶことであるという校訓の「文礼一如」を実践し、１０１年目の新たなステージへ向かって歩んでいると述べていました。

専大北上の生徒代表４人は、校内で有志を募って行った陸前高田市でのボランティア活動について発表しました。

前川美里さんは「年月が経過するごとに震災の記憶が薄れてしまうことは仕方がないこと。忘れられないためにも私たちから積極的に交流を呼び掛けていきたい」、平松航大さんは「十分とは言えないが釜石にもショッピングセンターができるなど確実に復興は進んでいます。多くの人に釜石へ来ていただけるよう様々機会で元気な釜石を呼び掛けていきたい」と話していました。

専大北上生徒会の平賀愛久美さんは「被災地の高校生との交流を通して被災地の現状を知ることで、これから私たちができる被災地支援について考えるきっかけとなりました」と感想を述べていました。

大槌高校・釜石高校の皆さんには出店のメニューの審査もしていただきました

専大北上ニュース

専修大学北上高等学校
TEL0197－63－2341
http://www.senshu-u-kitakami.ed.jp

メディア委員長：畑　甚一郎
メディア委員会担当
藤原 悟・野村　学

金賞東北大会出場校４校

専修大学北上高等学校
盛岡第一高等学校
花巻北高等学校
黒沢尻北高等学校

朝日新聞 記念号外
吹奏楽コンクール第52回岩手県大会
2014年7月26日～7月27日
専修大北上高 東北大会へ

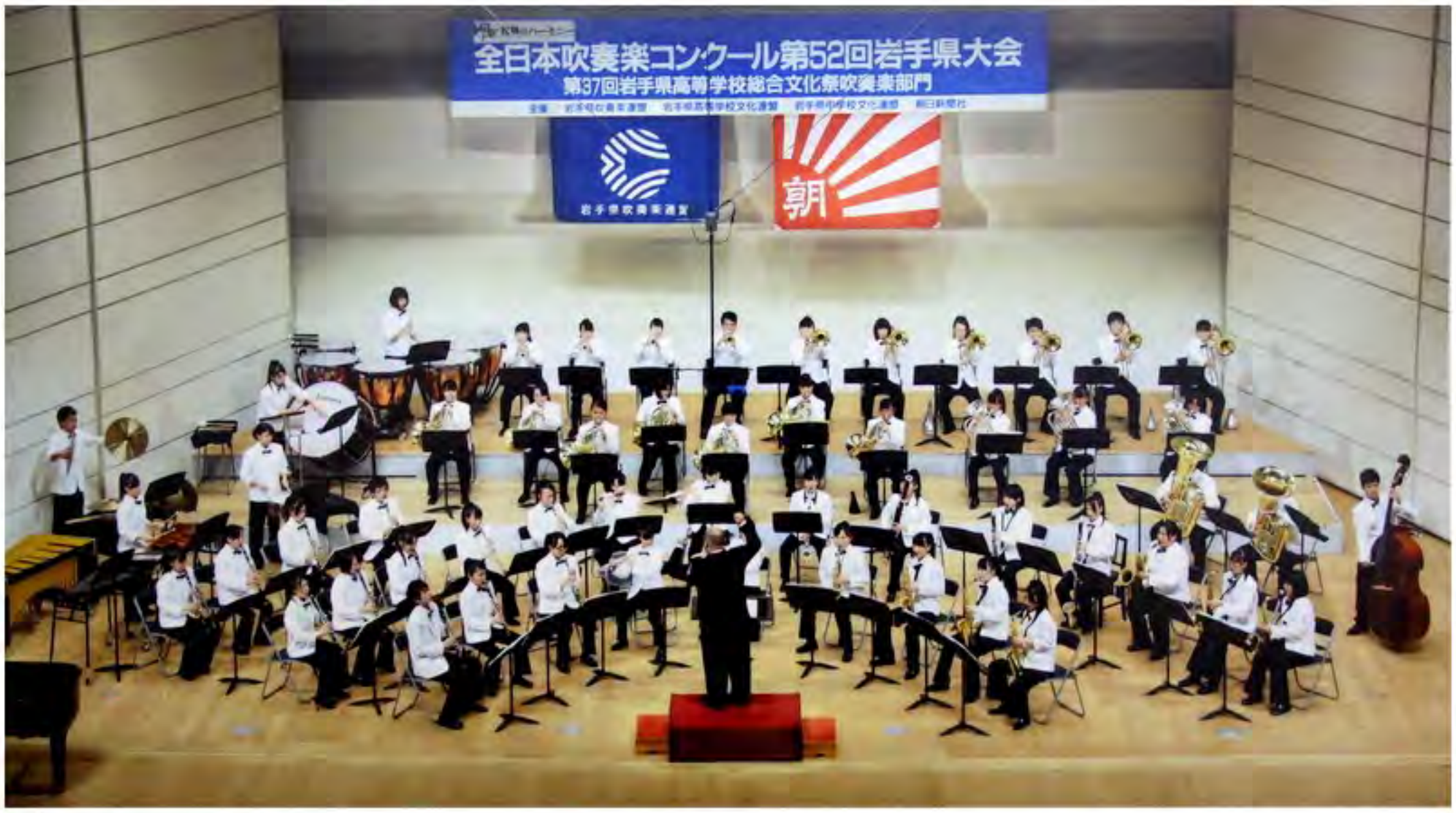

幾星霜

10月8日（水）～12日（日）は四十九候で「鴻雁来（こうがんきたる）」と言います▼燕が南へ去るころ、冬鳥の雁（がん）が北国から飛来します。その年初めて渡ってくる雁を「初雁（はつかり）」、雁の鳴き声を「雁（かり）が音（ね）」といいます▼遠くシベリアなどから海を越えてやってくる雁が方向を見失わないのは、太陽や北極星の位置を指針に飛んでいるためです。V字形の列をなして飛ぶ姿は「雁行（がんこう）」といいます。こうすることで浮力（ふりょく）が働き、後続の鳥たちの負荷が軽減されます。そして先頭の鳥が疲れたら交代し、集団で協力しながら長い旅路を渡ってきます▼日本に飛来する代表的な雁は「真雁」といい、特に宮城県、石川県、新潟県などでその姿が見られます。数が激減してからは保護鳥の対象となり、今では禁猟となっています▼森鴎外の小説に「雁」という作品があります。また、宮沢賢治の「銀河鉄道の夜」や「万葉集」における柿本人麻呂の和歌など、さまざまな作品で雁が登場します。

専大北上ニュース

専修大学北上高等学校
℡0197－63－2341
http://www.senshu-u-kitakami.ed.jp

メディア委員長：畑　基一郎
メディア委員会担当
藤原悟，野村　学

県高校新人軟式野球大会
専修大学北上高等学校優勝
２年ぶり１７度目の優勝

▽１回戦
黒沢尻工　０００１００　１
一関一　０２４１１２×　１０
（７回コールド）
盛岡一　０００１４２０００　７
花巻東　０１１００１０１０　４
▽準決勝
専大北上　０００５００００２　７
一関一　０００００００００　０
（専）及川丞－佐藤峻
（一）小野寺－伊藤
▽三塁打　阿部央人（専）
▽二塁打　千葉雄大（専）
小野寺、泉（一）
盛岡一　２００１０００００３
盛岡商業　０００００００５３×　８
（専）及川丞－佐藤峻
（盛）下川原、吉田－佐々木
▽本塁打　高橋勇斗（専）
▽三塁打　山舘（盛）
▽二塁打　菊池尚人（専）

▽１回戦
盛岡商業12－１岩谷堂（４回コールド）
花巻北12－４宮古・釜石（５回コールド）
▽２回戦
専大北上８－０盛岡誠桜（５回コールド）
花巻東　17－０一　戸（４回コールド）
花北青雲11－２盛岡南（５回コールド）
盛岡商業12－５岩手女子（６回コールド）
盛岡四　10－３花巻農（６回コールド）
大　東　16－１宮古商業（４回コールド）
遠　野　７－３久　慈（４回コールド）
盛岡農業10－０大船渡（４回コールド）
千　厩　10－０盛岡中央（５回コールド）
福　岡　11－０紫波総合（５回コールド）
北上翔南６－３西和賀　金ヶ崎
盛岡市立９－２水沢商業（５回コールド）
花巻南　19－１高　田（４回コールド）
一関二　３－２花巻北
盛岡二　12－11盛岡北
一関一　13－１久慈東（４回コールド）
▽３回戦
専大北上６－０盛岡農業
花巻東　５－１花北青雲
盛岡四　11－１盛岡商業（５回コールド）
大　東　７－０遠　野（５回コールド）
千　厩　９－０福　岡（５回コールド）
北上翔南12－10盛岡市立（９回タイブレーク）
一関二　３－２花巻南
一関一　10－０盛岡二（４回コールド）
▽準々決勝
専大北上４－３大　東（９回タイブレーク）
花巻東　12－１盛岡四（４回コールド）
千　厩　10－０北上翔南（４回コールド）
一関一　９－０一関二（５回コールド）
▽準決勝
専大北上３－７花巻東
一関一　６－０千　厩
▽決　勝
一関一　４－２花巻東

新人大会ソフトボール部
専修大学北上高校第３位

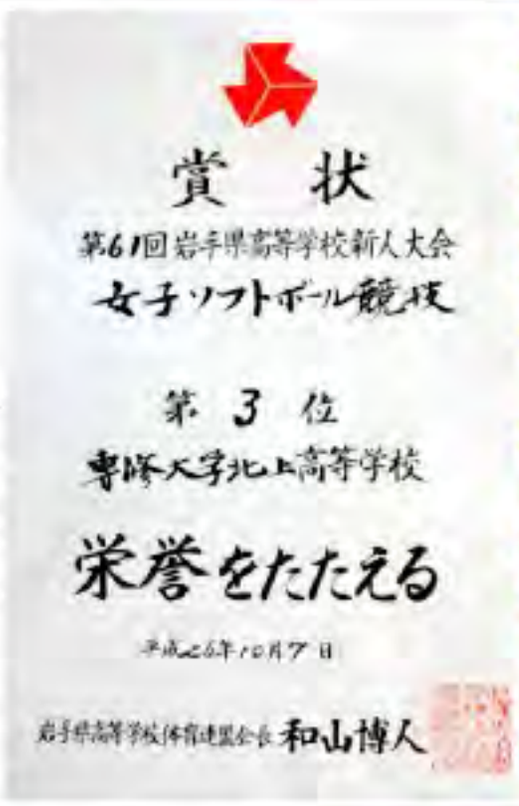

第93回全国高校サッカー選手権
岩手県大会10／11・12県営運動公園で開催され準々決勝へ
専修大学北上高等学校男子サッカー部進出

▽２回戦
専大北上８－０宮　古
不来方　13－０花巻南
盛岡市立11－０紫波総合
大船渡　３－１一関工
盛岡北　３－１盛岡三
一関一　１－０盛岡一
花巻東　13－０久慈東
一関二　４－２岩　手
盛岡中央４－０高　田

花巻北　４－１釜　石
江南義塾１－０黒沢尻北
水　沢　１－０盛岡四
山　田　３－０北上翔南
遠　野　８－０大　槌
▽３回戦
専大北上２－１一関一
盛岡市立２－０不来方
盛岡北　１－１大船渡（ＰＫ（５－３））
花巻東　５－３一関二
盛岡中央７－０花巻北
江南義塾３－０水　沢
遠　野　５－０山　田

県高校新人珠算大会
個人総合第６位遠藤奈々海さん
東北大会出場

11/1仙台市で開かれる
東北大会に出場する奈々海さん

専大北上ニュース

専修大学北上高等学校
℡0197－63－2341
http://www.senshu-u-kitakami.ed.jp

メディア委員長：畑　基一郎
メディア委員会担当
藤原悟・野村　学

県高校新人ソフトボール大会
専修大学北上高等学校 第３位

▽１回戦
盛岡商業12－1岩谷堂（4回コールド）
花巻北12－4宮古・釜石（5回コールド）

▽２回戦
専大北上8－0盛岡誠桜（5回コールド）
花巻東　17－0一　戸（4回コールド）
花北青雲11－2盛岡南（5回コールド）
盛岡商業12－5岩手女子（6回コールド）
盛岡四　10－3花巻農（6回コールド）
大　東　16－1宮古商業（4回コールド）
遠　野　7－3久　慈（4回コールド）
盛岡農業10－0大船渡（4回コールド）
千　厩　10－0盛岡中央（5回コールド）
福　岡　11－0紫波総合（5回コールド）
北上翔南6－3西和賀（5回コールド）
盛岡市立9－2水沢商業（5回コールド）
花巻南　19－1高　田（4回コールド）

賞　状
第61回岩手県高等学校新人大会
女子ソフトボール競技
第３位
専修大学北上高等学校
栄誉をたたえる
平成26年10月7日
岩手県高等学校体育連盟会長　和山博人

▽３回戦
専大北上6－0盛岡農業
花巻東　5－1花北青雲
盛岡四　11－1盛岡商業（5回コールド）
大　東　7－0遠　野（5回コールド）
千　厩　9－0福　岡（5回コールド）
北上翔南12－10盛岡市立（9回タイブレーク）
一関二　3－2花巻南
一関一　10－0盛岡二（4回コールド）

▽準々決勝
専大北上4－3大　東（9回タイブレーク）
花巻東　12－1盛岡四（4回コールド）
千　厩　10－0北上翔南（4回コールド）
一関一　9－0一関二（5回コールド）

▽準決勝
専大北上3－7花巻東
一関一　6－0千　厩

▽決　勝
一関一　4－2花巻東

専大北上ニュース

専修大学北上高等学校
℡0197－63－2341
http://www.senshu-u-kitakami.ed.jp

メディア委員長：畑　基一郎
メディア委員会担当
藤原悟・野村　学

2011年12月10日以来３年ぶり皆既月食
１０月８日（水）19時25分～20時25分
東から南東の空で見ることができました

２０１４年（平成２６年）１０月８日（水）皆既月食１９時３０分　専修大学北上高等学校敷地内から藤原撮影

１９時１２分

１９時１４分

１９時１６分

１９時１８分

１９時２０分

１９時２８分

2014年（平成26年）10月8日（水）皆既月食（1時間）

10月8日（水）月が地球の影に全て入りこむ「皆既月食」、満月が突然欠け、再び満ちていく姿を見ることができました。全国で見られるのは、２０１１年12月10日以来3年ぶりでした。

【皆既月食の時間】

◆部分食の始まり18時15分
◆皆既食の始まり19時25分
◆皆既食の終わり20時25分
◆部分食の終わり21時35分

18時15分に欠け始め、月が地球の影にすっぽり隠れる皆既時間は、19時25分から20時25分。その後、もとの満月の姿に戻るのは21時35分。

東から南東の空で見ることができました。今回の皆既月食の時間は1時間でした。

次回の皆既月食は、２０１５年4月4日は、たった13分。今回の方が好条件でしたし、そんなに遅くない時間でしたので、子どもから大人まで楽しめました。

また、前回の２０１１年は、真冬の寒い時期でしたので今回は好条件で見ることができました。

皆既月食は、月が地球の影の中に完全に入り込む現象ですが、影に隠れた時、月が真っ暗になって、何も見えなくなるわけではなく、太陽の赤い光が地球の大気によって屈折し、影に入り込んで、かすかに月を照らすため、いつもより月が赤っぽく見えました。「赤銅（しゃくどう）色」と呼ばれ、赤黒い色に見えますが、毎回、同じ色になるわけではありません。

上図の月の色は、20世紀初頭のフランスの天文学者ダンジョンが考案した「ダンジョンの尺度（スケール）」という色を基に、肉眼でも簡単に判断できるよう表現したものです。地球の大気中のチリが少ないとオレンジ色のような明るい色（大気を通る光の量が多くなるため）。逆に、チリが多いと灰色や黒の暗い色（大気を通る光の量が少ないため）。大きな火山活動があった後には、火山灰などのチリが多いため、月の色が暗くなるということで、フィリピンのピナツボ火山が大噴火した後の１９９３年の皆既月食は灰色で、わずかに赤みがかった月が観測されたそうです。

御嶽山噴火の影響は？今回の御嶽山の噴火による火山灰は、成層圏にまでは達していないので、月の色に影響を及ぼすことは、ほぼありませんでした。

【今後見られる皆既月食】

◆２０１５年４月４日
（13分間）
◆２０１８年１月31日
（1時間17分）
◆２０２１年５月26日
（14分間）
◆２０２２年11月８日
（月食中に天王星食も起きる）
◆２０２５年９月８日
（1時間24分）

専大北上ニュース

専修大学北上高等学校
℡0197－63－2341
http://www.senshu-u-kitakami.ed.jp

メディア委員長：畑　基一郎
メディア委員会担当
藤原悟・野村　学

積極的な攻撃奏功
専大北上逆転４強進出

専大北上-盛岡北　後半１７分、専大北上のＭＦ千田海都選手（右から３人目）が頭で押し込み、２－１と勝ち越す＝盛岡市・県営運動公園（写真：岩手日報）

第93回全国高校サッカー選手権県大会第4日は10月11日（土）、盛岡市の県営運動公園で準々決勝2試合が行われました。

専大北上は0－1の後半2分、右ＣＫをＤＦ中村捷太主将（3年）が押し込み同点。17分にＭＦ千田海都（2年）が右クロスを頭で合わせ勝ち越すと、2分後に1点を追加し専大北上は逆転し4強入りを果たしました。

▽準々決勝
専大北上3－2盛岡北
前半0－1
後半3－1
▽得点者
【専】中村捷太、千田海都
斎藤大河
【盛】吉田、三ヶ田
（評）風上を生かして専大北上がシードの意地を見せた。先制されたが後半に3連続得点。最後まで積極的に攻め抜いた。

1－1の後半17分、2人の目が合った。ＭＦ熊谷直樹【普2年】（一関東中出身）が右からふわりとクロスを上げると、ゴール前中央に切れ込んだＭＦ千田海都【普2年】（南中出身）が頭でたたき込んだ。「いいパスが来たので合わせるだけだった」と笑顔を見せた。さらに2分後には1年生ＦＷ斉藤大河【普1年】（宮野目中出身）が右足を思いっ切り振り抜き3点目。出場メンバーの半数が1、2年生と若いチームを象徴するような勢いだった。「もともと得点力はそんなにない」と小原昭弘監督は苦笑いしながら語る。少しでも高めようとセットプレーは入念に練習。ＣＫから決った同点ゴールにつながった。ＤＦ中村捷太主将【普3年】（一関中出身）は「0－1は想定していたので焦りはなかった。応援が背中を押してくれた」と感謝する。盛岡商との準決勝に向け「2年前のように勝ちたい。優勝という忘れ物を取りにいく」と力を込めた。【岩手日報10月12日（日）（記者＝小野田）記事より転載】

幾星霜

10月13日（月）～17日（金）は五十候で「菊花開（きくのはなひらく）」と言います▼秋の代表的な花である菊が咲き始める時季。この頃の晴天を「菊晴れ」といいます。菊はもともと野生種がなく、約千五百年前に中国で交配により生まれたもの▼日本に渡来したのは奈良時代と古く、平安時代には薬用や観賞用として親しまれてきました。菊の花は皇室の紋章でもあり、これは鎌倉時代初期の後鳥羽上皇が菊花の意匠（いしょう）を大変好んだためと言われています▼五十円玉の表デザインも菊の花。現在も各地で、菊の品評会や菊まつりが開催されています。本来は秋の花である菊ですが、今では人工的に開花時期を遅らせる「電照菊」という栽培法が普及したおかげで、1月～3月に花を咲かせるものもあります▼菊には食用にされることもあるように、キク科の植物には食べられるものが多くあります。草餅に使用されるヨモギやレタスも菊の仲間です。

専大北上ニュース

専修大学北上高等学校
℡0197－63－2341
http://www.senshu-u-kitakami.ed.jp

メディア委員長：畑　基一郎
メディア委員会担当
藤原悟・野村　学

第２０回岩手女子サッカーリーグ Ａリーグ（１部リーグ）８勝２敗 専大北上女子サッカー部昇格１年目で初優勝

最優秀選手賞 渡邊沙枝選手

第２０回岩手県女子サッカーリーグＡリーグ（１部リーグ）

専大北上女子サッカー部　８勝２敗

優　勝　専修大学北上高等学校
第２位　水沢高等学校
第３位　盛岡ゼブラレディース

得点王・アシスト王 安藤百香選手 ベストイレブン 小原千夏選手 渡辺春香選手

幾星霜

10月18日（土）～22日（水）は五十一候で「蟋蟀在戸（きりぎりすとにあり）」と言い、深まる晩秋に虫の音が響く頃と言う意味があります▼戸口で秋の虫の声が響くころ。昔はコオロギのことをキリギリスと言いました。この候の「蟋蟀（キリギリス）」はコオロギを指すのか、いやどちらも秋に鳴く虫として含まれるなど、諸説あります。▼コオロギは「リーリーリー」と鈴のように鳴き、古くは万葉集にも詠まれてきました。キリギリスは「ギーッチョン、ギーッチョン」という鳴き声が機織りのように聞こえるため「機織り虫」という別名もあります。哀愁漂う虫の音が、晩秋の深まる夜を感じさせてくれます▼この二種は、数ある秋の虫の中でも比較的遅い時期まで鳴き続け、時には霜が降りるころまで鳴くこともあります。ちなみにキリギリスは「蝉（こおろぎ）」「螽斯」といった漢字でも表現されています。

キリギリス

コロロギ

専大北上ニュース

専修大学北上高等学校
℡0197－63－2341
http://www.senshu-u-kitakami.ed.jp

メディア委員長：畑　基一郎
メディア委員会担当
藤原悟・野村　学

１３年連続全国大会出場
花巻市総合体育館第３アリーナを会場に
第３回マーチング発表会開催される

10月12日（日）

専修大学北上高等学校
吹奏楽部ステージ演奏

紫波町立紫波第一中学校吹奏楽部パレード発表

専修大学北上高等学校吹奏楽部パレード発表

専修大学北上高等学校マーチング発表会

専大北上ニュース

専修大学北上高等学校
℡0197－63－2341
http://www.senshu-u-kitakami.ed.jp

メディア委員長：畑　基一郎
メディア委員会担当
藤原悟・野村　学

積極的な攻撃奏功
準々決勝 専大北上３－２盛岡北
専大北上逆転４強進出

専大北上ニュース

専修大学北上高等学校
℡0197－63－2341
http://www.senshu-u-kitakami.ed.jp
メディア委員長：畑　基一郎
メディア委員会担当
藤原悟，野村　学

長崎がんばらんば国体

「がんばらんば」は「がんばろう」を意味する方言で、大会に関わるすべての人を応援する気持ちを表現しています。

オシドリ（雄）

オシドリ（雌）

長崎国体のマスコット

がんばくん

らんばちゃん

成年男子 卓球 専大北上ＯＢの大学生３人が挑んで 43年ぶり16強の壁を破り５位入賞

成年男子準々決勝　岩手－東京第３シングルスで出場し勝利を挙げた星智仁選手（専修大学２年）
写真：10月16日（木）岩手日報より転載

（大村市体育文化センター）
▽成年男子1次リーグBグループ
岩　手　3－1　神奈川
○大野泰士3－1瀬　山　11－7　11－7　6－11　11－6
○北原大輝3－2桑　原　15－13　7－11　11－7　7－11　11－3
星　智仁1－3飯　野○　8－11　11－5　7－11　11－13
○大野泰士3－2桑　原　11－6　11－13　11－9　7－11　11－6
▽成年男子1次リーグ順位（1位は準々決勝へ）
「Bグループ」①岩手3勝
▽成年男子準々決勝
東　京　3－1　岩　手
○上　田　3－0北原大輝　11－9　11－6　11－4
○笠　原　3－1大野泰士　12－10　11－5　7－11　12－10
久　保　2－3北原大輝○　9－11　9－11　11－5　12－10　8－11

◆16強の壁破る成年男子（評）

長く立ちはだかっていた壁を打ち破った。専修大学北上高等学校ＯＢの大学生３人が挑んだ成年男子は準々決勝で敗れたものの５位。成年男子のトップカテゴリーでは１９７１年の和歌山国体以来43年ぶりの入賞に大野泰士主将（中央大学３年＝専大北上ＯＢ）は「同じメンバー出た高校時代からずっとベスト16止まりだったのでうれしい」と喜びをかみしめた。

１次リーグ２勝同士で勝てば８強が決まる神奈川戦はそれぞれ大学の先輩の実業団選手と対戦。「技術はみんな他が上回っている。気持ちで負けないようにした。予選から格上相手に思い切ってできた」と北原大輝選手（専修大学２年＝専大北上ＯＢ）。それぞれ接戦ながら３－１で勝ち、目標を果たした。

実業団のトップ選手が並ぶ東京との準々決勝は敗れたが「こんな競ったら『惜しい』だけで終わらせたくなかった」と気持ちが入った星智仁選手（専修大学３年＝専大北上ＯＢ）がしっこいくらいのプレーで勝つなど、強豪の顔を引きつらせた。

大学では主力ではない選手もいる。「卓球人生の転換点にしよう」と試合前に選手を鼓舞した新沼潤隆監督（大昭堂印刷所）は「諦めない郷土の風土、そして震災の経験、国体へ向けた強化策。モチベーションが高くなり、持っている潜在能力を出せた」と選手たちをたたえた。

自信をつかみ来年、さらに再来年の岩手国体に臨む。大野主将は「上位の試合はサーブレシーブで決まる」とステップアップへ課題を示した。（斉藤記者）

〔10月16日岩手日報記事より転載〕

今後の国体開催予定地

◆２０１５年（平成27年）
紀の国わかやま国体
和歌山県
「躍動と歓喜、そして絆」

◆２０１６年（平成28年）
希望郷いわて国体
岩手県
「広げよう　感動。
伝えよう　感謝」

◆２０１７年（平成29年）
愛顔つなぐえひめ国体
愛媛県
「君は風
いしづちを駆け
瀬戸に舞え」

◆２０１８年（平成30年）
福井しあわせ元気国体
福井県
「織りなそう
力と技と美しさ」

◆２０１９年（平成31年）
いきいき茨城ゆめ国体
茨城県
「翔べ　羽ばたけ
そして未来へ」

専大北上ニュース

専修大学北上高等学校
℡0197－63－2341
http://www.senshu-u-kitakami.ed.jp

メディア委員長：畑　基一郎
メディア委員会担当
藤原悟・野村　学

第４６回県高校生徒会誌コンクール
専修大学北上高等学校生徒会誌
「北鳳」佳作に入選し表彰受ける

第46回県高校生徒会誌コンクールの表彰式は10月15日（水）、盛岡市志家町のサンセール盛岡で行われました。

75校から応募があり、32校が入賞しました。入賞校は次の通りです。

◆最優秀賞（1校）
「陣場」福岡高等学校

◆優秀賞（3校）
「翔鶴」不来方高等学校
「銀杏」大船渡高等学校
「藤原台」宮古高等学校

◆優良賞（7校）
「白梅」盛岡第二高等学校
「カシオペア」
盛岡北高等学校
「銀杏」紫波総合高等学校
「桜雲」花巻北高等学校
「望楼」
黒沢尻工業高等学校
「碧空」一関第二高等学校
「氷上」高田高等学校

◆佳作（11校）
「北鳳」
専修大学北上高等学校
「白堊」盛岡第一高等学校
「緑丘」盛岡第三高等学校
「志高」盛岡第四高等学校
「桜窓」盛岡市立高等学校
「みずこう」水沢高等学校
「すいこう」
水沢工業高等学校
「北の星」宮古北高等学校
「水脈」宮古商業高等学校
「桐花」岩泉高等学校
「灯」
大船渡高等学校定時制

◆奨励賞（10校）
「一筋の道」久慈高等学校
「東雲」久慈東高等学校
「わさらび」
久慈工業高等学校
「つちはり」
福岡高等学校通信制
「まつまぎ」
伊保内高等学校
「盛南」盛岡南高等学校
「臥牛」水沢商業高等学校
「轍」千厩高等学校
「種山が原」住田高等学校
「りあす」大槌高等学校

専大北上ニュース

専修大学北上高等学校
℡0197－63－2341
http://www.senshu-u-kitakami.ed.jp

メディア委員長：畑　基一郎
メディア委員会担当
藤原悟・野村　学

平成２６年度秋季市内４校野球大会
開会式で力強い選手宣誓する千葉雅幸主将

10月18日（土）北上市民江釣子球場で選手宣誓をする
専修大学北上高等学校硬式野球部千葉雅幸主将

専大北上ニュース

専修大学北上高等学校
℡0197－63－2341
http://www.senshu-u-kitakami.ed.jp

メディア委員長：畑　基一郎
メディア委員会担当
藤原悟・野村　学

秋季市内４校野球大会
専大北上１０－３北上翔南（７回コールド）

被安打５・奪三振７ 完投した横江佳貴投手

北上翔南　１００１０１０　３
専大北上　００１３０４２　１０
（７回コールド）

（翔）高橋、山田、高橋ー遠藤
（専）横江佳貴ー荒井大平
▽本塁打　北舘和也（専）
▽三塁打　千葉壮真（専）
▽二塁打　千葉壮真（専）
北舘和也（専）
志田　亮（専）

三塁打・二塁打を放つ 千葉壮真選手

６回裏　無死二塁・三塁
レフトオーバーの２点三塁打を放つ千葉壮真選手

中継ミスをつき
ホームインする
千葉壮真選手

二塁打含む４打数３安打 左翼スタンドへ本塁打放つ 北館和也選手

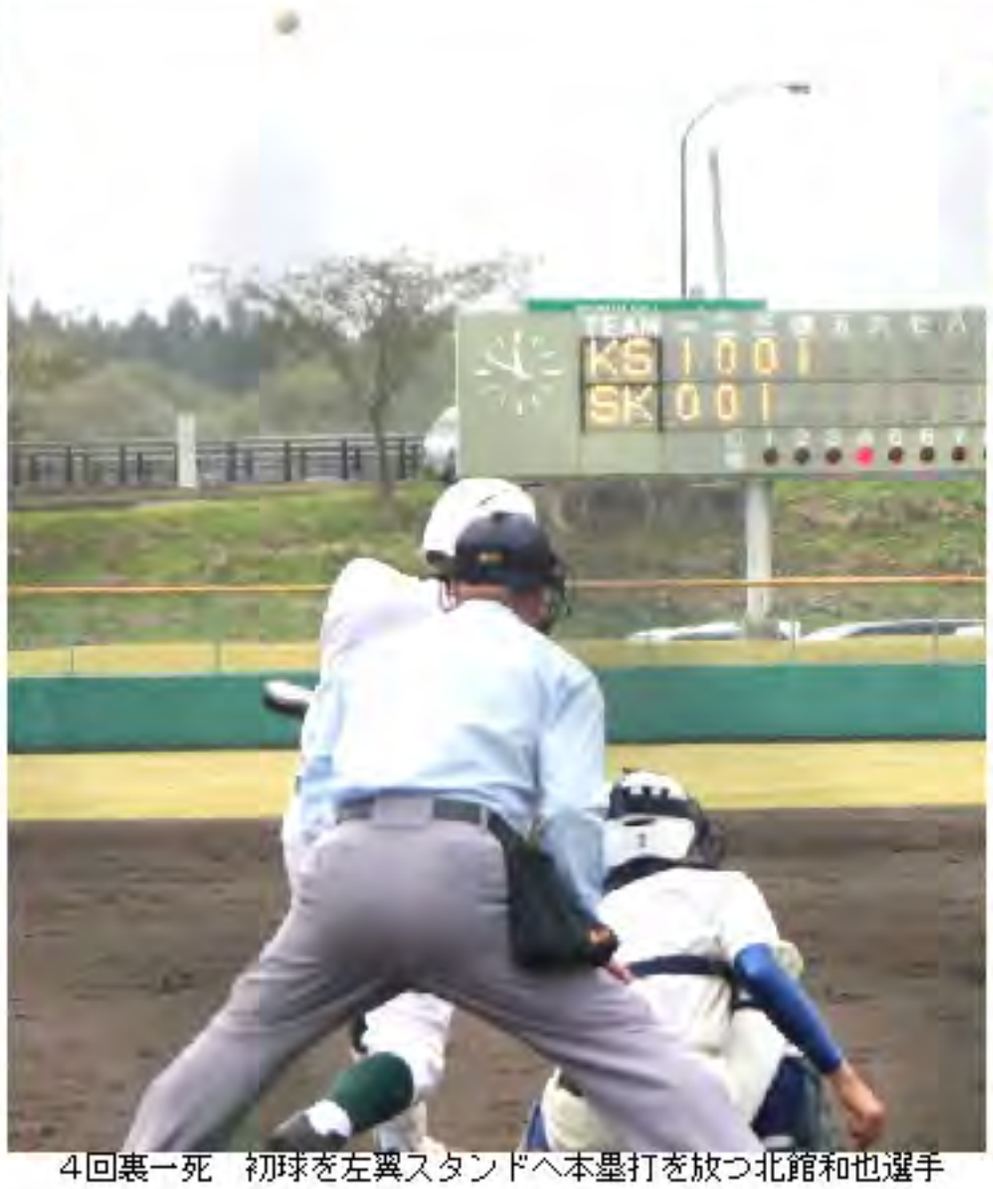

４回裏一死　初球を左翼スタンドへ本塁打を放つ北館和也選手

二塁打を放つ 志田亮選手 ４打数２安打

４回裏　レフトオーバー二塁打を放つ志田亮選手

専大北上ニュース

専修大学北上高等学校
℡0197－63－2341
http://www.senshu-u-kitakami.ed.jp

メディア委員長：畑　基一郎
メディア委員会担当
藤原悟・野村　学

秋季市内４校野球大会
専大北上６－０黒沢尻北

被安打１・奪三振９
完投したミヒニャック晏治英投手

専大北上　０００００１４０１　６
黒沢尻北　０００００００００　０

（専）ミヒニャック晏治英

▽三塁打　荒井大平（黒）龍沢、菊池、齋藤、藤巻、高田ー川又

▽二塁打　吉田　開（専）

▽二塁打　原田凌晟（専）
荒井大平（専）
森　啓彰（専）

５打数３安打レフト・センター・ライトと広角に安打放つ原田凌晟選手

7回表レフトオバーのタイムリー２点二塁打を放つ原田凌晟選手

ライトオバー二塁打を放つ森啓彰選手

4回表ライトオーバーの二塁打を放つ森啓彰選手

レフトオーバー二塁打を放つ荒井大平選手

三塁打を放つ吉田開選手

7回表　ライトフェンス直撃の三塁打を放つ吉田開選手

専大北上ニュース

専修大学北上高等学校
℡0197－63－2341
http://www.senshu-u-kitakami.ed.jp

メディア委員長：畑　基一郎
メディア委員会担当
藤原悟・野村　学

秋季市内４校野球大会
専大北上６－０黒沢尻北

専大北上ニュース

専修大学北上高等学校
℡0197－63－2341
http://www.senshu-u-kitakami.ed.jp

メディア委員長：畑　基一郎
メディア委員会担当
藤原悟・野村　学

被安打1・奪三振7 完投した犬飼啓太投手

黒沢尻工業
０００００００　０
１７０００×　８
専大北上
（７回コールド）
（黒）林、千葉、高橋、（専）犬飼啓太－荒井大平
▽二塁打　原田凌晟（専）
　　吉田　開（専）
　　ミヒニャック晏治英（専）

二塁打を放つ吉田開選手

6回裏　二塁打を放つ吉田開選手

2点タイムリー二塁打を放つ原田凌晟選手

2回裏ライトオーバーのタイムリー
2点二塁打を放つ原田凌晟選手

二塁打を放つミヒニャック晏治英選手

2回裏　左中間に二塁打を放つ
ミヒニャック晏治英選手

専大北上ニュース

専修大学北上高等学校
℡0197－63－2341
http://www.senshu-u-kitakami.ed.jp

メディア委員長：畑　基一郎
メディア委員会担当
藤原悟・野村　学

秋季市内４校野球大会
専大北上８－０黒沢尻工（７回コールド）
専修大学北上高等学校優勝

黒沢尻工業　０００００００　０
専大北上　　１７０００００×　８
（７回コールド）

２回裏の集中打

志田選手
生還１点

ライト前にタイムリーヒットを放つ鈴木大成選手

ＤＢで小野仁選手出塁

ライトへヒットを放つ
犬飼啓太選手

ライトへヒットを放つ
志田亮選手

原田選手
生還５点

ライトにタイムリーヒット放つ
吉田開選手

鈴木選手
生還４点

荒井大平選手
センターへ犠飛

小野選手
生還３点

犬飼選手
生還２点

ライトオーバー２点二塁打放つ
原田凌晨選手

ミヒニャック選手生還７点

センターへ犠飛放つ
志田亮選手

吉田選手
生還６点

レフトにタイムリー
ヒットを放つ森啓彰選手

左中間に二塁打放つ
ミヒニャック妥治英選手

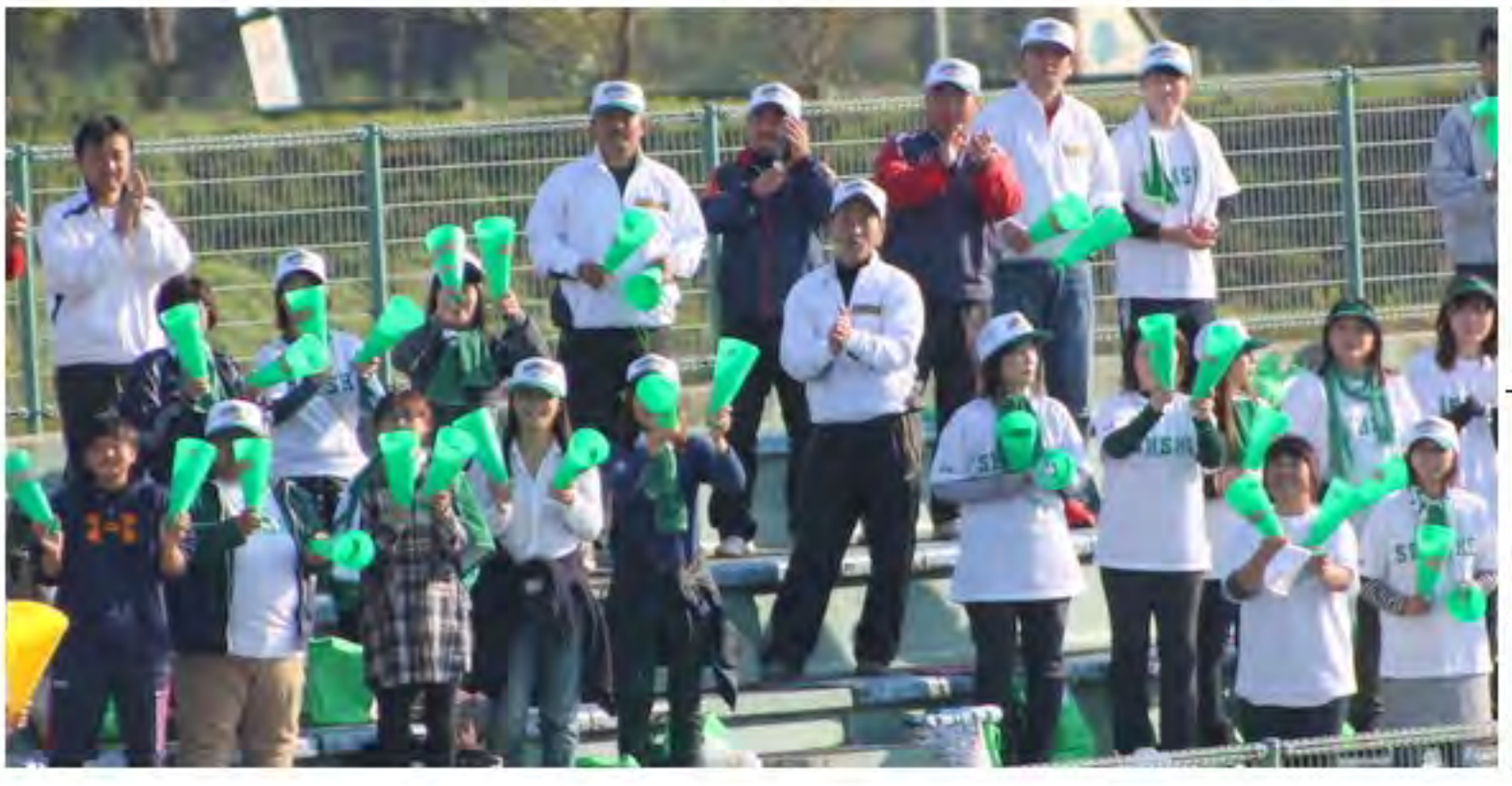

専大北上ニュース

専修大学北上高等学校
℡0197－63－2341
http://www.senshu-u-kitakami.ed.jp

メディア委員長：畑　基一郎
メディア委員会担当
藤原悟・野村　学

秋季市内４校野球大会
専修大学北上高等学校優勝

専修大学北上高等学校　　メディア委員会　　２０１４年（平成２６年）１０月２０日（月）　第１９２３号

専大北上ニュース

専修大学北上高等学校
℡0197－63－2341
http://www.senshu-u-kitakami.ed.jp

メディア委員長：畑　基一郎
メディア委員会担当
藤原 悟・野村　学

県商業高校英語スピーチコンテスト大会
スピーチ部門　第2位　及川琴乃さん
［商業科２年］　（和賀東中出身）

県商業高校英語スピーチコンテスト大会（県高校商業教育協会主催）は10月18日（土）、盛岡市内のホテルで開催されました。

暗唱部門に12校から20人、スピーチ部門も12高校から15人が出場しました。両部門とも3分程度の制限時間内で、正しい発音に感情を込めて発表しました。

各部門の入賞者は次の通りです。

【スピーチ部門】
1位 佐々木ダイアンマリー（水沢商1年）
2位 及川琴乃（専大北上2年）
3位 藤原奈緒子（紫波総合2年）
4位 塚田麻未（盛岡誠桜3年）
5位 畠山　玲（花北青雲3年）
6位 伊藤鈴奈（岩谷堂3年）

【暗唱部門】
1位 大須賀美里（宮古商1年）
2位 佐々木美玲（釜石商2年）
3位 浅沼夏鈴（盛岡誠桜2年）
4位 小原千奈（花北青雲1年）
5位 藤戸優希（北上翔南2年）
6位 早坂佳帆（盛岡誠桜2年）

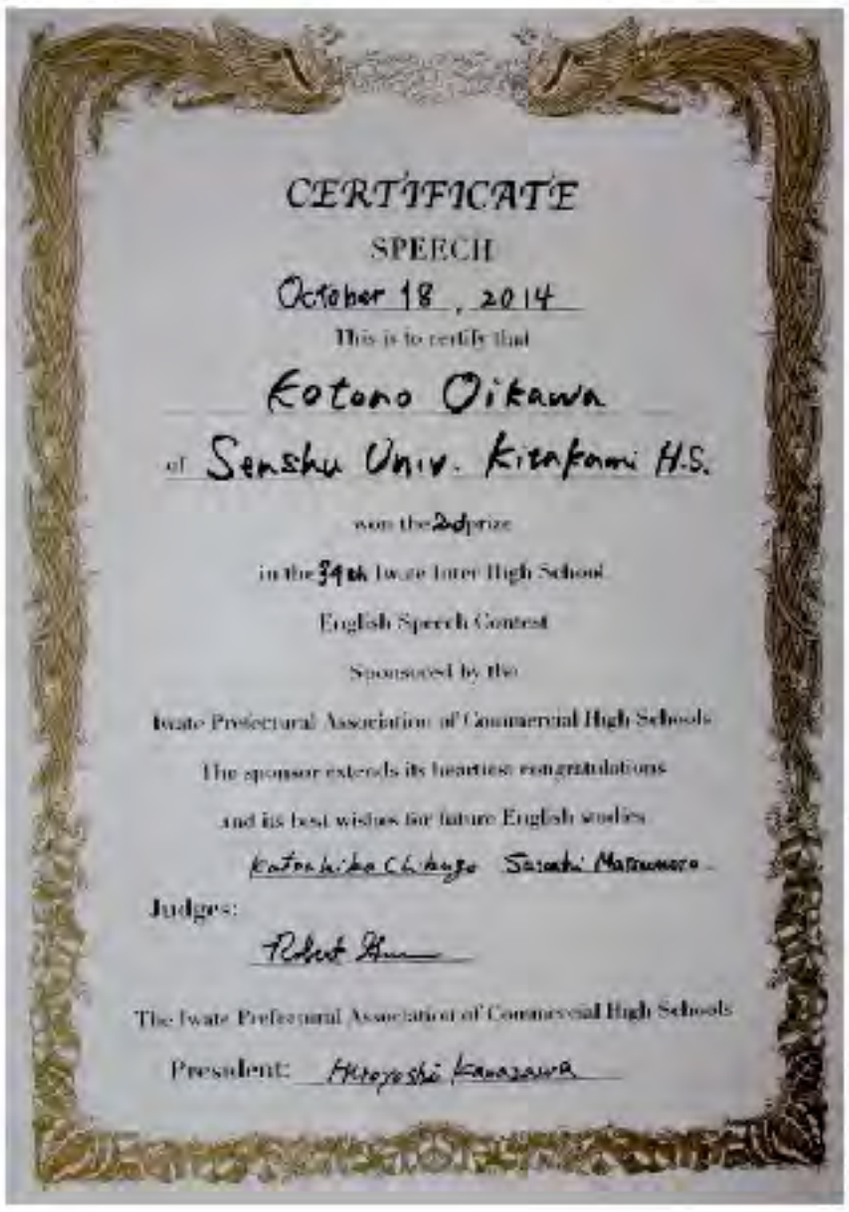

CERTIFICATE

SPEECH

October 18, 2014

This is to certify that

Kotono Oikawa

of Senshu Univ. Kitakami H.S.

won the 2d prize

in the 34th Iwate Inter High School

English Speech Contest

Sponsored by the

Iwate Prefectural Association of Commercial High Schools

The sponsor extends its heartiest congratulations

and its best wishes for future English studies

Judges:

The Iwate Prefectural Association of Commercial High Schools

President:

Helping the World with Fair Trade

Senshu University Kitakami High School　　Kotono Oikawa

Have you heard of fair trade? Fair trade refers to goods sold at a reasonable price in order to help people in developing countries. Even though in Japan we can receive a decent income for our work, farmers and craftsmen in poor countries often do not get enough money for their products. This makes it difficult for them to buy materials and supplies they need to continue production. Despite this problem, there are still many items in stores and supermarkets, such as chocolate and coffee, which are not sold at a fair price.

I first learned about this issue during an international understanding committee meeting at my school. After the meeting, some of the other members and I decided to set up a booth during our school festival and sell fair trade products like cookies, tea and handmade accessories. As we talked to the people who visited our booth, we discovered that many either had not heard of fair trade or had a low opinion of fair trade items. However, some people who had thought fair trade goods were expensive or not very well made changed their minds after seeing the things we had for sale. Because we were able to improve many people's impressions, I hope that more people will learn about the value of fair trade products.

There are a variety of actions we can take to promote fair trade. First, we should try to learn more about the difficulties producers in developing countries often face. We can also encourage fair trade by buying fair trade goods and shopping at stores that specialize in fair trade merchandise. Right now there are only five of these stores in all of Iwate. Nevertheless, if the number of businesses selling fair trade products were to increase even a little, this would help the people in developing countries become more independent and enjoy a better quality of life.

専大北上ニュース

専修大学北上高等学校
℡0197－63－2341
http://www.senshu-u-kitakami.ed.jp

メディア委員長：畑　基一郎
メディア委員会担当
藤原悟・野村　学

商業科２年生インターンシップ〔販売実習〕
６店舗のご協力で多くのことを学び無事終了

10月16日（木）～19日（日）の4日間、商業科2年生全員を対象にインターンシップ（販売実習）が行われました。

実習場所は江釣子ショッピングセンター（14テナント）、イオン、トイザらス、さくら野百貨店、ジョイス北上中央店、みちのくジャパン（ブックスアメリカン、バンビーノ）の6店舗に協力していただきました。

実習内容は、店内清掃、商品陳列、接客、レジ業務、袋詰めなど様々の業務を行いました。

普段の授業とは違い慣れない仕事が多く、全員緊張した面持ちで取り組んでいました。立ち仕事が多く、大変だったと思いますが誰一人欠席することなく実習を終えることができました。この体験を通し、働くことの意義や進路などに役立てて欲しいものです。

実習場所、参加生徒名は次の通りです。

◆江釣子ショッピングセンター（15人）

木村琢哉／高橋一樹／菅原茜／鈴木ひかり／照井瑠稀南／藤原茅享／村上芽衣花／山口瑠菜／伊藤暢哉／菊池泰誠／菅沼一輝／阿部瑠花／及川琴乃／高橋有紗／吉田水輝

◆イオン（14人）

大橋優輝／武藤麗郎／阿部颯希／千葉ほのか／川村倫太郎／関本一輝／高橋拓海／古舘蓮／大和弘幸／赤沼夏芽／高橋あゆみ／千田香菜子／照井鈴茄／吉田朋代

◆トイザらス（10人）

黒渕晃太／千田改／千田瀬成／伊藤澄華／大萱瑠奈／川村浩子／五内川彩／佐藤ひより／高橋衣舞／中島維歩

◆さくら野百貨店（5人）

及川和樹／菊池且将／佐々木勇汰／大坪京伽／伊藤恩恵

◆ジョイス北上中央店（2人）

千葉裕樹／服部正成

◆みちのくジャパン（4人）

菊池李緒／熊谷里美／坂田春奈／高橋佳奈

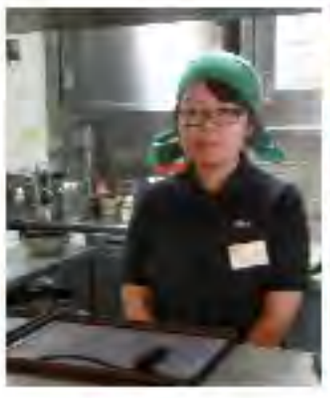

専大北上ニュース

専修大学北上高等学校
℡0197－63－2341
http://www.senshu-u-kitakami.ed.jp

メディア委員長：畑　基一郎
メディア委員会担当
藤原悟・野村　学

新人卓球岩手県大会
専修大学北上高等学校
男子卓球団体優勝

11年連続28度目の優勝
本間新選手三冠王達成
男子シングルス
優勝　本間　新選手
第3位　久保一矩選手
第5位　川合優大選手
第7位　熊谷翔也選手
第8位　阿部和貴選手
女子シングルス
準優勝　熊谷ほのか選手

10月18日（土）～20（月）
（奥州市総合体育館）

【男子団体】
▽2回戦
専大北上3－0盛岡商業
▽3回戦
専大北上3－0江南義塾
▽準々決勝
専大北上3－1花北青雲
▽準決勝
専大北上3－0一関二
▽決　勝
専大北上3－1一関工
○熊谷翔也3－0沼　倉
坂本一生1－3西　舘○
○本間　新3－1荻　荘
川合優大　西　舘
○本間　新3－1荻　荘
（専大北上は11年連続28度目の優勝）

【男子ダブルス】
▽準決勝
本間　新3－1高　岡
川合優大　遠　藤
（専大北上）（花巻農）
▽決勝
本間　新3－1村　上
川合優大　松　坂
（専大北上）（高　田）
14－12
5－11
11－5
11－8

【男子シングルス】
▽準決勝
本間　新3－1久保一矩
（専大北上）（専大北上）
▽決　勝
本間　新3－2村上奨記
（専大北上）（高　田）
11－8
11－7
12－14
7－14
11－6

【女子団体】
▽2回戦
専大北上3－0平　舘
▽3回戦
専大北上3－0大　東
▽準々決勝
専大北上2－3盛岡二

【女子ダブルス】
▽準決勝
熊谷ほのか3－2菅　野
鈴木美桜　柳　田
（専大北上）（大　野）
▽決　勝
熊谷ほのか2－3伊　東
鈴木美桜　塚　本
（専大北上）（大　野）

【女子シングルス】
▽準決勝
熊谷ほのか3－2柳　田
（専大北上）（大　野）
▽決　勝
熊谷ほのか1－3塚　本
（専大北上）（大　野）
6－11
11－6
5－11
7－11

専大北上ニュース

専修大学北上高等学校
℡0197－63－2341
http://www.senshu-u-kitakami.ed.jp

メディア委員長：畑　基一郎
メディア委員会担当
篠原悟・野村　学

平成２６年度第１０回高大連携授業テーマは「おもてなしと観光」
経営学部　清水義春特任教授

10月22日（水）7校時、石巻専修大学経営学部経営学科の清水義春特任教授をお迎えし、高大接続授業「総合科目」第10回目の授業（90分授業）が本校クリエーションホールで行われました。

清水特任教授は、宮城県出身で、東北学院大学、日本交通公社（現ＪＴＢ）、ＪＴＢ東北等を経て現在、石巻専修大学で、観光学の講義を担当されています。授業の一部を紹介します。今回の授業テーマは、「おもてなしと観光」です。

まずは、観光の現状を確認しましょう。４つの側面があります。

１つ目は世界的な人々の大移動です。１９５０年の国際旅客数は２，５００万人でしたが、２０１３年には10億８７００万人となっています。２つ目は人々のライフスタイル・価値観の変化により、多くの人がレジャーに生活の力点を置き始めている点です。３つ目は産業構造の変化による新産業への期待が高まっていること。最後に、国や地域の開発の核として観光が非常に期待されていることです。

具体的な話をします。全国的に地方都市の人口減少が問題視されています。人口減少を食い止めるために、国や自治体は様々な方策をとってきましたが、効果は上がりませんでした。定住人口を増やすことは非常に難しいことなのです。国民１人あたりの年間消費額は全国平均で約１２１万円です。つまり、定住人口が１名減ると１２１万円がその地域で消費されない、お金が落ちない事になります。なかなか増えない定住者に代わって、外国人旅行者や国内旅行者といった交流人口を拡大していくことが地域活性化の急務となっているのです。

観光活動が活発化することは、地域経済発展の一助となります。観光施行者の消費活動は、宿泊施設やお土産店だけにとどまらず、地域の農業・水産業・畜産業・各種サービス業・製造業・卸売業・自治体の税収入等多岐に渡って影響を及ぼすのです。観光は地域活性化の切り札ともいえる産業なのです。

今、観光には新しいスタイルが求められています。これからの観光振興は、地域の暮らしを豊かにするということと同義となっているのです。それには地域の歴史や伝統、新しい観光資源の発掘、景観の整備と保全、地域ブランドの構築、インフラの整備など様々な要件がありますが、それらに共通するキーワードは「おもてなし」です。

では、東京ディズニーリゾート（以下：ＴＤＲ）の魅力「究極のおもてなし」を通してそれを考えてみましょう。

昨年のＴＤＲの入場者数は約３２００万人。１日平均８５７５０人、世界第１位の集客数。そのほとんどがリピーターと呼ばれる人々であり、各年代まんべんなく来場しています。

ＴＤＲの出入り口は何カ所ですか？答えは１カ所のみ。ゲスト（来場者）全員に同じオープニングとフィナーレを体験してもらいたいのと、「ワールドバザール」を通ることによってウォルト＝ディズニーの世界に入り込んで欲しいのがその理由です。

キャスト（従業員）がゲストに対する挨拶は「こんにちは」。他の施設で頻繁に聞くことがある「いらっしゃいませ」は挨拶としては一方通行。「こんにちは」は親近感が増して会話を双方向にしやすい。お客に対する「こんにちは」の挨拶は、ＴＤＲを真似て、Ｍのロゴで有名なファストフードチェーン店でも導入されました。徹底した非日常の世界の構築を行っており、日常的なものは全てカムフラージュ。鏡もありません（鏡に映る自分の顔は現実）。いったん入場すれば、内側からは植栽やバーム（土手、土盛り）の壁等を利用して外の世界（現実）を全て視界から遮断。ただ外側からは期待感を煽るため一部を「ちら見せ」しています。混んでいるアトラクションはキューラインと呼ばれるレーンに並んで待ちます。幅は１ｍでジグザグに配置。大人２人が並んで肩が触れ合う程度の幅で待ち時間に見知らぬ人でも同じ顔と何度でもすれ違うため、同じアトラクションを共有するという仲間意識が芽生えやすいといわれています。

遠近法を利用して、本物よりも本物らしく見せています。高い建物は上部に行くにつれて小さく作っています。ＴＤＲの３階建ての建物は実際の２階建ての建物と同じ高さです。

株式会社オリエンタルランドがＴＤＲ運営で重視している事は「ＳＣＳＥ」。Ｓａｆｅｔｙ（安全性）・Ｃｏｕｒｔｅｓｙ（礼儀正しさ）・Ｓｈｏｗ（ショー）・Ｅｆｆｉｃｉｅｎｃｙ（効率）。その中でも最重要なのは安全性。

キャストはいつの間にかゲストの横に並んで話をしている。同じ方向を見て相手を緊張させない配慮。一度の対応で情報は３つ以内。敷地内に案内看板は本当に少なく、キャストと積極的に交流させる意図がある。

キャストの殆どは準社員、つまりはアルバイト。時給は高くないが、ＴＤＲは働く意味を見いだしやすい。上司や仲間から自分の仕事を評価してもらえるため、自信を持って働ける。

ソフト（アトラクション等）の構築、目に見えるもののづくりへのこだわり、目に見えないバックステージづくり、従業員の教育とトレーニング、全てはお客様第一主義、お客様のために全て取り組んでいる。

今度、ＴＤＲに行く機会があれば、今日話したことを少し意識して周りを見てみてください。長時間のご静聴ありがとうございました。

☆ＴＤＲでは年間１７０回の非常時訓練を実施している。

☆本物の消防車が２台ある。

☆駐車場も６０度の角度を付けて駐車しやすくし、前進で駐車できる。など、興味深いエピソードを交えて授業を進めてくれました。

（文責・菊池秀成進学指導部長）

専大北上ニュース

専修大学北上高等学校
℡0197－63－2341
http://www.senshu-u-kitakami.ed.jp

メディア委員長：畑　基一郎
メディア委員会担当
藤原悟・野村　学

岩手県高校体操競技新人大会
跳馬・つり輪　第１位木村琢哉選手
平行棒　第１位齋藤匠選手
鉄棒　第２位伊澤温也選手

10月18日（土）
（盛岡市・県営体育館）
【男子団体】
優勝　盛岡南高等学校
２１８・８０点
準優勝
専修大学北上高等学校
２１４・４０点
第３位一関学院高等学校
５８・８０点
【男子個人総合】
①佐々木祐直（盛岡南）
７３・２０点
②木村琢哉（専大北上）
７２・８０点
③上平和人（盛岡南）
７２・５５点
④齋藤匠（専大北上）
７２・２０点
⑤伊澤温也（専大北上）
６９・４０点
【男子種目別】
▽ゆか
③木村琢哉
１２・９５点
④齋藤匠
１２・４０点
⑥伊澤温也
１１・７０点
▽あん馬
②齋藤匠
１２・１５点
⑥木村琢哉
１０・０５点
▽つり輪
①木村琢哉
１３・１０点
②伊澤温也
１２・７０点
④齋藤匠
１２・１０点
▽跳馬
①木村琢哉
１３・８０点
③伊澤温也
１２・９０点
⑥伊澤温也
１０・７０点
▽平行棒
①齋藤匠
１２・６０点
②木村琢哉
１２・５０点
③伊澤温也
１２・４５点
④齋藤匠
１２・２５点
▽鉄棒
②伊澤温也
１２・４５点
④齋藤匠
１２・２５点

専大北上ニュース

専修大学北上高等学校
℡0197－63－2341
http://www.senshu-u-kitakami.ed.jp

メディア委員長：畑　基一郎
メディア委員会担当
藤原悟，野村　学

第６５回全国高校駅伝岩手県予選会
専大北上第２位２時間１７分５５秒

１年生の千葉勇輝選手
２区で区間新を記録

1区（10㌔）
⑦広野智也　33分39秒

普通科１年
北上中出身

普通科１年
大船渡中出身

5区（3㌔）
③照井大輔　9分30秒　②

2区（3㌔）
①千葉勇輝　9分16秒　③

普通科２年
福島・渡利中出身

普通科１年
大船渡中出身

6区（5㌔）
②三留大貴　16分6秒　②

3区（8・1075㌔）
②柿木郁人　26分15秒　③

商業科３年
遠野中出身

普通科１年
雫石中出身

7区（5㌔）
②一倉寿樹　16分9秒　②

普通科１年
西南中出身

4区（8・1075㌔）
③長野志伸　27分0秒　②

第65回全国高校駅伝予選会が10月24日（金）、花巻市の日居城野運動公園陸上競技場を発着点とする公認コースで行われ、男子（7区42・195㌔）は専大北上が2時間17分55秒で第2位でした。出場チーム32校の大会成績は次の通りです。

1一関学院2時間11分40秒
2専大北上2時間17分55秒
3盛岡中央2時間19分47秒
4盛岡工業2時間20分34秒
5盛岡第三2時間22分31秒
6水沢工業2時間22分41秒
7花巻北　2時間23分06秒
8盛岡南　2時間23分18秒
9盛岡第一2時間25分46秒
10大船渡東2時間26分29秒
11花巻東　2時間28分12秒
12一関高専2時間28分49秒
13花北青雲2時間29分21秒
14高田　2時間29分22秒
15久慈東　2時間30分24秒
16金ヶ崎　2時間30分33秒
17宮古商業2時間30分38秒
18黒沢尻工2時間31分06秒
19久慈　2時間31分26秒
20盛岡市立2時間32分52秒
21一関一　2時間33分06秒
22盛岡北　2時間33分17秒
23遠野　2時間33分25秒
24盛岡農業2時間34分32秒
25黒沢尻北2時間35分08秒
26千厩　2時間35分24秒
27大船渡　2時間36分00秒
28盛大付属2時間38分54秒
29北上翔南2時間40分17秒
30遠野緑峰2時間49分55秒
31岩谷堂　2時間56分52秒※一関工業・一関二　2時間38分33秒
（オーブン参加）

▼1年生が区間新

2位の原動力になったのは1年生の快走だった。専大北上は2区（3㌔）の千葉勇輝選手〔普通科1年〕（大船渡中出身）が9分16秒の区間新をマーク。1区の7位から3位まで押し上げる活躍を見せた。「順位を上げて、先頭との差を詰める」。前の選手の背中をひたすら追いかけた。最初の1㌔は予定より3秒ほど早い2分52秒。最後の上り坂に苦しみながらも順位を四つ上げてリレーした。

大船渡中出身で、中学時代は野球部。特設駅伝部のメンバーとして走力を磨き、この春から本格的に駅伝を走り始めた。「いい流れで渡せてよかった。次こそ一関学院を倒したい」と真っすぐに前を見据えた。

〔平成26年10月25日（土）岩手日報記事より転載〕

◆過去10年間の上位校

第65回（2014）①一関学院　②専大北上
第64回（2013）①一関学院　②専大北上
第63回（2012）①一関学院　②花巻北
第62回（2011）①一関学院　②盛岡工業
第61回（2010）①一関学院　②花巻北
第60回（2009）①一関学院　②盛岡第一
第59回（2008）①一関学院　②盛岡工業
第58回（2007）①一関学院　②盛岡工業
第57回（2006）①一関学院　②盛岡工業
第56回（2005）①一関学院　②専大北上

幾星霜

そこにいるだけで、１３００年前の風が感じられる場所「古都奈良の文化財」▼１９９８年奈良市世界遺産に登録。「あをによし　寧楽（なら）の京師（みやこ）は　咲く花の　薫（におう）ふがごとく　今盛りなり」と万葉集に詠まれた奈良、平城京。唐の都長安を参考に格子状の道を造り、宮殿、寺社を建設した日本最初の計画都市。平城京跡には朱雀門（すざくもん）が復元されています▼猿沢池に優美な五重の塔を映す興福寺。その国宝館にある阿修羅像は、眉をひそめ、憂（うれ）いを帯びて前を見つめています▼奈良公園の中に建つ世界最大の木造建築物、東大寺の大仏殿。参道に何千もの石灯籠が並び、釣灯籠が下がる春日大社、その背後に広がる春日山原始林、日本最古の飛鳥寺を移建した元興寺（がんごうじ）▼日本美術研究家、フェノロサが「凍（こお）れる音楽」と評した薬師寺の東塔は、６８０年の創建当時からの遺構です。鑑真和上像で名高い唐招提寺は、天平時代の建築美が溢（あふ）れています。

薬師寺の東塔

阿修羅像

専大北上ニュース

専修大学北上高等学校
℡0197－63－2341
http://www.senshu-u-kitakami.ed.jp

メディア委員長：畑　基一郎
メディア委員会担当
藤原悟・野村　学

第９３回全国高校サッカー選手権県大会準決勝
専　大　北　上　０　－　６　盛　岡　商　業
シュート６本を放ち再三好機をつくったが無得点に終わる

10月25日（土）
〔盛岡南公園球技場〕
▽準決勝
専大北上０－６盛岡商業
前半０－４
後半０－２
（評）
専大北上はシュート８本を放ったものの、決められなかった。
専大北上は一昨年に続く決勝の舞台を目指したが、扉を開くことができなかった。
立ち上がりを攻められ、前半だけで４失点。粘り強さが身上だが、動きだしの速い相手の攻撃に我慢しきれず得点を許した。攻め込まれることは予想していたが、「取られ過ぎた」と小原昭弘監督。「点を取るしかない」と開き直った後半はＭＦ熊谷直樹選手〔普通科２年〕（一関東中出身）のクロスからＦＷ熊谷裕哉選手〔商業科３年〕（石鳥谷中出身）がゴールを狙うなど再三好機をつくったが、１点が遠かった。
２年前、決勝で敗れ、あと一歩で全国切符を逃した。１年生でこの試合を経験した熊谷裕哉選手は10番を受け継ぎ、今年が高校最後のリベンジのチャンスだった。「忘れ物を探りに行くはずだったのに。もう少し、このメンバーでプレーしたかった」と悔しさをにじませた。〔10月26日（日）岩手日報記事より転載〕

専大北上ニュース

専修大学北上高等学校
℡0197－63－2341
http://www.senshu-u-kitakami.ed.jp

メディア委員長：畑　基一郎
メディア委員会担当
藤原悟・野村　学

第９３回全国高校サッカー選手権県大会準決勝
専　大　北　上　０　－　６　盛　岡　商　業
シュート６本を放ち再三好機をつくったが無得点に終わる

専大北上ニュース

専修大学北上高等学校
℡0197－63－2341
http://www.senshu-u-kitakami.ed.jp

メディア委員長：畑　基一郎
メディア委員会担当
藤原悟・野村　学

第９３回全国高校サッカー選手権県大会準決勝
専　大　北　上　０　－　６　盛　岡　商　業
シュート６本を放ち再三好機をつくったが無得点に終わる

専大北上ニュース

専修大学北上高等学校
℡0197－63－2341
http://www.senshu-u-kitakami.ed.jp

メディア委員長：畑　基一郎
メディア委員会担当
藤原悟・野村　学

第９３回全国高校サッカー選手権県大会準決勝
専　大　北　上　０　－　６　盛　岡　商　業
シュート６本を放ち再三好機をつくったが無得点に終わる

専大北上ニュース

専修大学北上高等学校
℡0197－63－2341
http://www.senshu-u-kitakami.ed.jp

メディア委員長：畑　基一郎
メディア委員会担当
藤原悟・野村　学

第５９回岩手県高等学校新人大会柔道競技
専修大学北上高等学校女子団体第３位

（宮古市民総合体育館）

【男子団体】
▽５人制
▽２回戦
専大北上４－１江南義塾
▽３回戦
専大北上１－３久慈東

【男子個人】
▽66㌔級準決勝
蜂谷凌大　合わ　鋳鍋○
（専大北上）せ技（一関工）
◆第３位　蜂谷凌大選手
▽73㌔級準決勝
菅野昌應　大内　中村○
（専大北上）刈り（盛大付）
◆第３位　菅野昌應選手

【女子団体】
▽２回戦
専大北上２－０高　田
▽準々決勝
専大北上２－１宮　古
▽準決勝
専大北上０－３盛岡南
※女子団体
第３位
専修大学北上高等学校

【女子個人】
▽63㌔級準決勝
○及川聖菜　大内　米屋
（専大北上）返し（不来方）
▽63㌔級決勝
及川聖菜　優勢　切　金○
（専大北上）（盛岡南）
◆準優勝　及川聖菜選手
▽70㌔級準決勝
佐藤茉緒　内股　伊　藤○
（専大北上）（盛岡南）
◆第３位　佐藤茉緒選手

専大北上ニュース

専修大学北上高等学校
℡0197－63－2341
http://www.senshu-u-kitakami.ed.jp

メディア委員長：畑　基一郎
メディア委員会担当
藤原悟・野村　学

第３７回県高校総合文化祭郷土芸能発表会
郷土芸能部門専修大学北上高等学校「入賞」受賞

第37回県高校総合文化祭郷土芸能発表会（県教委、県高校文化連盟主催）は１０月２５日（土）北上市文化交流センターさくらホールで開かれました

専大北上ニュース

専修大学北上高等学校
℡0197－63－2341
http://www.senshu-u-kitakami.ed.jp

メディア委員長：畑　基一郎
メディア委員会担当
藤原悟・野村　学

第43回マーチングバンド・バトントワーリング東北大会
専修大学北上高等学校吹奏楽部１４年連続全国大会出場

第43回マーチングバンド・バトントワーリング東北大会（東北マーチングバンド・バトントワーリング連盟など主催）は2日、宮城県利府町の県総合運動公園総合体育館（グランディ・21）で行われ、マーチングバンド高校の部で専修大学北上高等学校が14年連続の全国切符をつかみました。

専修大学北上高等学校の吉田真悠部長（普通科3年）（水沢中出身）は「全国金が目標。86人全員で挑みます」と誓っていました。

全国大会は12月14日（日）、さいたまスーパーアリーナで行われます。

幾星霜

11月2日（日）～11月6日（木）は五十四候で「楓蔦黄（もみじつたきばむ）」と言い、北国や高地の山々では紅葉に色づいているころですが、平地では紅葉線がこれから南下していく時季です▼草木が黄や紅に染まることを「揉（も）み出（で）」といったのが紅葉（もみじ）の語源といわれます。紅葉といえば楓（かえで）をさしますが、楓は葉の形は「蛙（かえる）の手」に似ていることからカエデと呼ばれるようになりました▼もともと緑だった葉は、日照時間が短くなるとクロロフィルが分解され、蓄積された糖やアミノ酸が新たな色素「アントシアン」や「カロテノイド」をつくるため、赤や黄色に変化します。一方、沖縄に自生しているクスノハカエデのように、紅葉しないものもあります▼甲子園球場の外壁を覆う蔦（つた）も、秋になると紅葉します。別名をモミジツタともいいますが、こちらはブドウ科ツタ属の植物で、もみじとは関係ありません。ブドウ科の植物とあってか、葡萄（ブドウ）と同じような実をつけます。蔦には夏蔦と冬蔦があり、紅葉するのは夏蔦、しないのが冬蔦です。

紅葉した甲子園の蔦

専大北上ニュース

専修大学北上高等学校
℡0197－63－2341
http://www.senshu-u-kitakami.ed.jp

メディア委員長：畑　基一郎
メディア委員会担当
藤原悟・野村　学

男子バスケットボール部ウィンターカップ（選抜）大会岩手県予選
激戦の末、岩手高校に惜敗ベスト８入りを逃す

【戦績】
◆ウィンターカップ（選抜）
大会北奥地区予選
▽１回戦
専大北上94－49水沢工業
▽２回戦
専大北上83－73北上翔南
◆ウィンターカップ（選抜）
大会岩手県予選
▽１回戦
専大北上92－73盛岡第四
▽２回戦
専大北上65－80岩手
※県内全63チーム中
ベスト16

幾星霜

11月7日（金）～11月11日（火）は五十五候で「山茶始開（つばきはじめてひらく）」と言い、鮮やかなピンク色の花を咲かせる山茶花（サザンカ）が、冬の訪れを予感させてくれる頃という意味があります。「山茶花」をここでは「つばき」と読ませていますが、昔から椿（つばき）と山茶花は混同されていました▼椿の開花は2月頃。山茶花は、椿と同じツバキ科で花の形もよく似ています。ただ、散るときに椿が花ごとぽろりと落ちるのに対し、山茶花は花弁が一枚一枚散っていきます▼『たきび』の童謡にも歌い継がれる通り、道沿いの垣根に山茶花の花が咲く様子は初冬の風物詩です。山茶花、もとは本来の読みである「サンサカ」が訛って「サザンカ」と呼ばれるようになったと言われています▼山茶花をはじめツバキ科の植物には、葉を食べるチャドクガがいることがあります。毒を持った毛に触れると皮膚炎を起こしますので、きれいだと思っても、うかつに花に触れないように気をつけましょう。

山茶花

椿（つばき）